

SIG COMO HERRAMIENTA DE PLANEACION

**CARACTERIZACIÓN DE LA QUEBRADA LA NONA EN MARSELLA – RISARALDA  
A TRAVÉS DE HERRAMIENTAS DE SISTEMAS DE INFORMACIÓN GEOGRÁFICA,  
ORIENTADA A LA PLANEACIÓN AMBIENTAL QUE PRESERVE LOS ATRIBUTOS  
DEL PAISAJE CULTURAL CAFETERO**

**CHARACTERIZATION OF THE “LA NONA” RAVINE IN MARSELLA - RISARALDA  
THROUGH TOOLS OF GEOGRAPHICAL INFORMATION SYSTEMS, ORIENTED  
TO ENVIRONMENTAL PLANNING THAT PRESERVES THE ATTRIBUTES OF THE  
COFFEE CULTURAL LANDSCAPE**

**AUTOR**

**Diana Bianyth Gallego Maldonado**  
Ingeniera Ambiental

Bogota, Colombia  
U2700888@unimilitar.edu.co

**Artículo de Investigación**

**DIRECTOR**

**Ph.D. Ximena Lucía Pedraza Nájjar**

Doctora en Administración – Universidad de Celaya (México)  
Magíster en Calidad y Gestión Integral – Universidad Santo Tomás e Icontec  
Especialista en gestión de la producción, la calidad y la tecnología - Universidad Politécnica de  
Madrid (España)  
Especialista en gerencia de procesos, calidad e innovación – Universidad EAN (Bogotá D.C.)  
Microbióloga Industrial – Pontificia Universidad Javeriana  
Auditor de certificación: sistemas de gestión y de producto  
Gestora Especialización en Gerencia de la Calidad - Universidad Militar Nueva Granada  
ximena.pedraza@unimilitar.edu.co; gerencia.calidad@unimilitar.edu.co



**ESPECIALIZACIÓN EN PLANEACIÓN AMBIENTAL Y MANEJO DE RECURSOS  
NATURALES  
UNIVERSIDAD MILITAR NUEVA GRANADA  
FACULTAD DE INGENIERÍA  
NOVIEMBRE DE 2019**

# **CARACTERIZACIÓN DE LA QUEBRADA LA NONA EN MARSELLA – RISARALDA A TRAVÉS DE HERRAMIENTAS DE SISTEMAS DE INFORMACIÓN GEOGRÁFICA, ORIENTADA A LA PLANEACIÓN AMBIENTAL QUE PRESERVE LOS ATRIBUTOS DEL PAISAJE CULTURAL CAFETERO**

## **CHARACTERIZATION OF THE “LA NONA” RAVINE IN MARSELLA - RISARALDA THROUGH TOOLS OF GEOGRAPHICAL INFORMATION SYSTEMS, ORIENTED TO ENVIRONMENTAL PLANNING THAT PRESERVES THE ATTRIBUTES OF THE COFFEE CULTURAL LANDSCAPE**

**Diana Bianyth Gallego Maldonado**

Ingeniera Ambiental

Bogota , Colombia

U2700888@unimilitar.edu.co

### **RESUMEN**

La Quebrada La Nona, en su recorrido por el Municipio de Marsella presenta diversas problemáticas producto de las actividades económicas desarrolladas : acueductos, cultivo de café tecnificado, cultivos en altas pendientes, porcicultura, ganadería extensiva y el manejo de las comunidades étnicas, además de otras relacionadas con el daño a infraestructura de hidrocarburos que la atraviesa. Con la inscripción de la Unesco del Paisaje Cultural Cafetero Colombiano en la lista del patrimonio mundial, se hace necesario una nueva organización territorial de la Cuenca de la Quebrada la Nona, que considere los atributos definidos para el territorio en dicha declaratoria, para lo cual en el presente artículo se realizó una recopilación de la información bibliográfica y cartográfica para el área de estudio, consultando la línea base de las diferentes entidades estatales como el IGAC, SIAC y SIG-OT , la delimitación del área de interés y la selección de los atributos del PCC que permiten realizar un análisis espacial de la cuenca de la Quebrada la Nona . Como resultado se obtuvo una zonificación ambiental del área de interés.

**Palabras clave:** Quebrada La Nona , sistemas de información geográfica, planeación ambiental.

### **ABSTRACT**

The “La Nona” ravine, in its tour of the Municipality of Marsella, presents several problems resulting from the economic activities developed: aqueducts, cultivation of technical coffee, crops on high slopes, pig farming, extensive livestock and the management of ethnic communities, in addition to others related to the damage to the hydrocarbon infrastructure that crosses it. With the inscription of Unesco of the Colombian Coffee Cultural Landscape in the list of world heritage, a new territorial organization of the “La Nona” ravine is necessary, which considers the specific

## SIG COMO HERRAMIENTA DE PLANEACION

attributes for the territory in that declaration, for which in the present article compiled the bibliographic and cartographic information for the study area, consult the baseline of the different state entities such as IGAC, SIAC and SIG-OT, the delimitation of the area of interest and the selection of attributes of the PCC that allows a spatial analysis of the “La Nona” ravine. As a result, an environmental zoning of the area of interest was obtained.

**Keywords:** La Nona ravine ,geographical information systems, environmental planning.

## INTRODUCCIÓN

La quebrada la Nona es un cuerpo de agua que abastece a gran parte del municipio de Marsella y alimenta directamente al Rio Cauca, contiene diversidad de fauna y flora ya que nace a los 2000 metros de altura y desemboca a los 800 metros, donde hay especies como la guadua que se encuentra en protección por la autoridad ambiental, pero que es un insumo para el desarrollo arquitectónico de la región, sin contar los animales conviven y se alimentan de ella (CARDER, 2010).

El municipio de Marsella se encuentra dentro de los municipios que integran el Paisaje Cultural Cafetero (PCC) conformado por áreas urbanas y rurales de 47 municipios localizados en los departamentos de Risaralda, Caldas, Quindío y Valle del Cauca. El PCC fue declarado por la UNESCO como patrimonio mundial de la humanidad en el año 2011, por la importancia cultural y natural de su patrimonio, por su carácter universal y por la relevancia que tiene para distintas generaciones (Giraldo & Molina, 2015).

Dentro del área de influencia de la Quebrada La Nona se encuentra el Parque Municipal Natural La Nona , el cual fue creado con el ánimo de proteger el nacimiento de las quebradas La Nona, El Zurrumbo y El Maní, que proveen al acueducto de Marsella, el cual cuenta con un centro de visitantes y tres senderos ecológicos (Zapata, 2019).

La Quebrada La Nona, en su recorrido por el Municipio de Marsella presenta diversas problemáticas producto de las actividades económicas desarrolladas y que dependen de este

## SIG COMO HERRAMIENTA DE PLANEACION

cuerpo de agua, como son: los acueductos incluyendo el área urbana, el cultivo de café tecnificado, cultivos en altas pendientes, la porcicultura, la ganadería extensiva y el manejo de las comunidades étnicas, además de otras relacionadas con el daño a infraestructura de hidrocarburos que la atraviesa (CARDER, 2010). Dentro de las principales problemáticas que presenta la cuenca de La Quebrada La Nona se tienen: desprotección de nacimientos de márgenes hídricas, desestabilización de cauces y disminución de caudales, procesos erosivos, inadecuada disposición de residuos sólidos, entre otros (Arias & Valencia, 2010).

Con la inscripción de la Unesco del Paisaje Cultural Cafetero Colombiano en la lista del patrimonio mundial, se hace necesario una nueva organización territorial de la Cuenca de la Quebrada la Nona, que considere los atributos definidos para el territorio en dicha declaratoria (Saldarriaga & Zuluaga, 2010).

Este trabajo tiene como finalidad, analizar y procesar la información primaria y secundaria, perteneciente a la cuenca de la Quebrada La Nona en el municipio de Marsella - Risaralda, que permita gestionar una adecuada planeación en el territorio, afectado por la inscripción de la Unesco del Paisaje Cultural Cafetero Colombiano en la lista del patrimonio mundial.

## MATERIALES Y MÉTODOS

### Área de Estudio

El municipio de Marsella tiene una extensión de 173 km<sup>2</sup>, limita al norte con los municipios de Belarcazar y Chinchiná, al oriente con Santa Rosa de Cabal y Chinchiná, al occidente con Belarcazar y la Virginia y al sur con los municipios de Dosquebradas y Pereira. Es reconocida como municipio verde de Colombia y hace parte de la declaratoria de la UNESCO como Paisaje Cultural Cafetero. Su principal actividad económica es la agricultura considerando

## SIG COMO HERRAMIENTA DE PLANEACION

que la composición de la tierra contiene cenizas volcánicas , lo que hace al suelo fértil y apto para cualquier tipo de cultivos : café, aguacate, cacao, plátano y cítricos. (Ramirez & Sinisterra, 2018).

### **Paisaje Cultural Cafetero**

Según la UNESCO un paisaje cultural es el resultado de las actividades humanas en un territorio en concreto, identificado por los siguientes componentes: sustrato natural, acción humana (modificación y/o alteración de los elementos naturales y construcciones para una finalidad concreta , actividad productiva . (Correa Valero , 2013). El PCC fue declarado por la UNESCO como patrimonio mundial de la humanidad en el año 2011, por la importancia cultural y natural de su patrimonio, por su carácter universal y por la relevancia que tiene para distintas generaciones. El PCC lo conforman áreas urbanas y rurales de 47 municipios localizados en los departamentos de Risaralda, Caldas, Quindío y Valle del Cauca. (Giraldo & Molina, 2015).

El PCC se caracteriza por ser un territorio con unidades ecológicas prioritarias para la retención y regulación del agua como paramos y subparamos; en el se conjuga la biodiversidad con la fisiografía de valles y laderas de pendientes suaves y escarpadas, y los bosques nativos, corredores biológicos, los cuales son considerados estratégicos para la conservación de la biodiversidad mundial. (Departamento Nacional de Planeación, 2014)

### **Atributos del Paisaje Cultural Cafetero**

Para expresar los valores excepcionales y universales del PCC se definieron los siguientes 16 atributos establecidos por sus manifestaciones materiales:

*Tabla 1:*  
*Atributos del Paisaje Cultural Cafetero*

<b>N.</b>	<b>ATRIBUTO PCC</b>	<b>N.</b>	<b>ATRIBUTO PCC</b>
<b>1</b>	Café de Montaña	9	Patrimonio arqueológico



## SIG COMO HERRAMIENTA DE PLANEACION

de información entre las diferentes instituciones, ciudadanos y agentes sociales. El Geoportal del IGAC recopila la información de diferentes entidades y la almacena en su infraestructura de datos espaciales haciendo de este la primera opción de consulta.

Para este proyecto se utilizaron los siguientes geoportales: geoportal IGAC, geoportal IDEAM, geoportal Servicio Geológico Colombiano, SIAC y RUNAP.

### Interpretación y análisis de la información

La información recopilada fue analizada y presentada con el software ARCGIS 10.4.

## RESULTADOS Y DISCUSIÓN

### Selección Atributos PCC

De los 16 valores excepcionales y universales del PCC se eligen 6 valores que permiten realizar un análisis espacial por medio de las capas geográficas de dominio público:

Tabla 2:

#### *Selección atributos del Paisaje Cultural Cafetero*

No	Valores excepcionales	Descripción	Componente
1	Café de Montaña	Altitud media sobre el nivel del mar: 1400-1800 m.s.n.m.	Curvas de Nivel
2	Predominio de café	% del área de la vereda sembrada en café: Mayor a 60%	Ecosistemas
3	Cultivo en ladera	Pendiente media entre 75% y 100%	Capacidad de los suelos
4	Patrimonio natural	Presencia de ecosistemas de interés ambiental	Ecosistemas
5	Disponibilidad hídrica	Presencia de cuencas abastecedoras	Hidrología
6	Cultivos múltiples		Cobertura de la tierra

*Nota: Selección de los atributos del Paisaje Cultural Cafetero para la selección de las capas geográficas necesarias para el análisis espacial. Elaboración propia.*

Con la selección de los 6 atributos del PCC que permiten realizar un análisis espacial, se escogieron las siguientes capas geográficas:

**Medio Abiótico:** Cuenca, curvas de nivel.





## SIG COMO HERRAMIENTA DE PLANEACION

### Zonificación Abiótica

Para la zonificación abiótica se utilizaron los siguientes componentes temáticos: Curvas de nivel y cuenca, estos valores se asignaron de acuerdo a la susceptibilidad de llegar a afectar la inscripción del paisaje cultural cafetero en la lista del patrimonio mundial. El valor asignado comprende un intervalo cualitativo de 1 a 5, siendo el 1 el de menor sensibilidad y el 5 el de mayor sensibilidad. (Carvajal & Cucunubá & Moreno & Ramírez & Sastoque 2018)

**Café de montaña/Curvas de nivel:** Se realizó el análisis de sensibilidad del elemento para cada unidad de curva de nivel.

*Ilustración 3 : Curvas de Nivel en el Área de Interés*

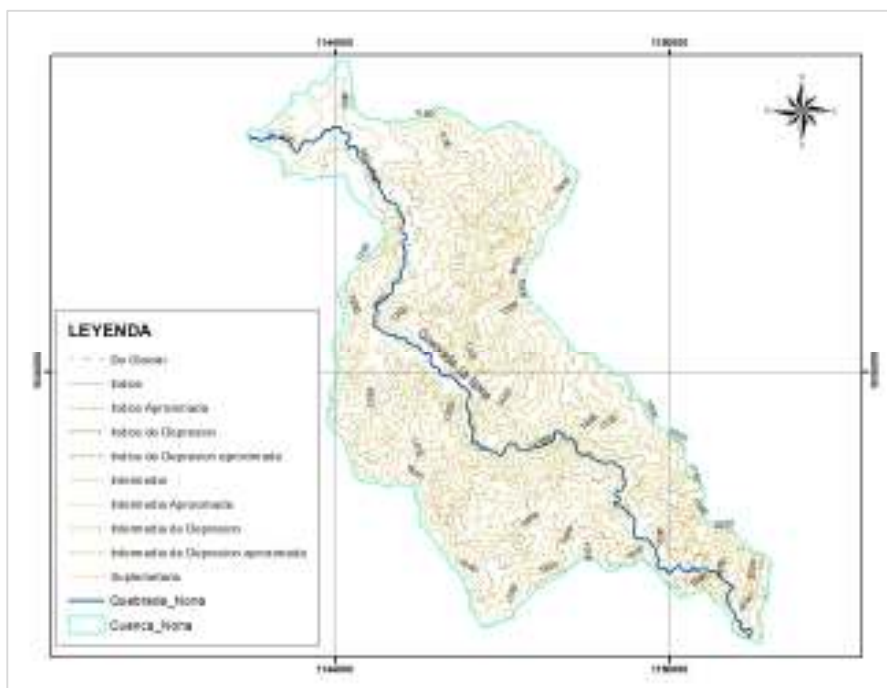

*Nota: Selección de las curvas de nivel pertenecientes a la cuenca de la Quebrada La Nona. Elaboración propia con información del IGAC – cartografía base. (IGAC, 2019)*

Para este caso en particular y con el fin de poder realizar una superposición de mapas, fue necesario establecer un buffer a las líneas que delimitaban las curvas de nivel.

*Tabla 3:*

*Café de montaña/Curvas de nivel*

## SIG COMO HERRAMIENTA DE PLANEACION

COMPONENTE	UNIDAD	SENSIBILIDAD DEL ELEMENTO	JUSTIFICACION
	ALTURA SOBRE NIVEL MAR		
CURVAS DE NIVEL	1650	1	El café de montaña se encuentra entre los 1400-1800 m.s.n.m. por lo tanto este elemento no presenta mayor sensibilidad ya que se encuentra dentro del rango aceptado
	1400	1	El café de montaña se encuentra entre los 1400-1800 m.s.n.m. por lo tanto este elemento no presenta mayor sensibilidad ya que se encuentra dentro del rango aceptado
	1500	1	El café de montaña se encuentra entre los 1400-1800 m.s.n.m. por lo tanto este elemento no presenta mayor sensibilidad ya que se encuentra dentro del rango aceptado
	1950	1	El café de montaña se encuentra entre los 1400-1800 m.s.n.m. por lo tanto este elemento no presenta mayor sensibilidad ya que se encuentra dentro del rango aceptado
	900	5	Se asigna una mayor sensibilidad ya que se encuentra muy por debajo del rango establecido para el café de montaña el cual es de 1400-1800 m.s.n.m.
	1750	1	El café de montaña se encuentra entre los 1400-1800 m.s.n.m. por lo tanto este elemento no presenta mayor sensibilidad ya que se encuentra dentro del rango aceptado
	1800	1	El café de montaña se encuentra entre los 1400-1800 m.s.n.m. por lo tanto este elemento no presenta mayor sensibilidad ya que se encuentra dentro del rango aceptado
	1000	3	Se asigna una mayor sensibilidad ya que se encuentra muy por debajo del rango establecido para el café de montaña el cual es de 1400-1800 m.s.n.m.
	1550	1	El café de montaña se encuentra entre los 1400-1800 m.s.n.m. por lo tanto este elemento no presenta mayor sensibilidad ya que se encuentra dentro del rango aceptado
	1700	1	El café de montaña se encuentra entre los 1400-1800 m.s.n.m. por lo tanto este elemento no presenta mayor sensibilidad ya que se encuentra dentro del rango aceptado
	2000	1	El café de montaña se encuentra entre los 1400-1800 m.s.n.m. por lo tanto este elemento no presenta mayor sensibilidad ya que se encuentra dentro del rango aceptado
	1150	2	Se asigna una mayor sensibilidad ya que se encuentra muy por debajo del rango establecido para el café de montaña el cual es de 1400-1800 m.s.n.m.
	1100	2	Se asigna una mayor sensibilidad ya que se encuentra muy por debajo del rango establecido para el café de montaña el cual es de 1400-1800 m.s.n.m.
	1350	2	Se asigna una mayor sensibilidad ya que se encuentra muy por debajo del rango establecido para el café de montaña el cual es de 1400-1800 m.s.n.m.
	1900	1	El café de montaña se encuentra entre los 1400-1800 m.s.n.m. por lo tanto este elemento no presenta mayor sensibilidad ya que se encuentra dentro del rango aceptado
	950	5	Se asigna una mayor sensibilidad ya que se encuentra muy por debajo del rango establecido para el café de montaña el cual es de 1400-1800 m.s.n.m.
	2050	1	El café de montaña se encuentra entre los 1400-1800 m.s.n.m. por lo tanto este elemento no presenta mayor sensibilidad ya que se encuentra dentro del rango aceptado
	1050	2	Se asigna una mayor sensibilidad ya que se encuentra muy por debajo del rango establecido para el café de montaña el cual es de 1400-1800 m.s.n.m.

## SIG COMO HERRAMIENTA DE PLANEACION

1300	2	Se asigna una mayor sensibilidad ya que se encuentra muy por debajo del rango establecido para el café de montaña el cual es de 1400-1800 m.s.n.m.
1600	1	El café de montaña se encuentra entre los 1400-1800 m.s.n.m. por lo tanto este elemento no presenta mayor sensibilidad ya que se encuentra dentro del rango aceptado
1200	2	Se asigna una mayor sensibilidad ya que se encuentra muy por debajo del rango establecido para el café de montaña el cual es de 1400-1800 m.s.n.m.
1250	2	Se asigna una mayor sensibilidad ya que se encuentra muy por debajo del rango establecido para el café de montaña el cual es de 1400-1800 m.s.n.m.
1450	1	El café de montaña se encuentra entre los 1400-1800 m.s.n.m. por lo tanto este elemento no presenta mayor sensibilidad ya que se encuentra dentro del rango aceptado
1850	1	El café de montaña se encuentra entre los 1400-1800 m.s.n.m. por lo tanto este elemento no presenta mayor sensibilidad ya que se encuentra dentro del rango aceptado

*Nota: La capa geográfica de curvas de nivel fue descargada del Geoportal del IGAC. Elaboración propia*

*Ilustración 4 : Delimitación del área de sensibilidad de las curvas de nivel*

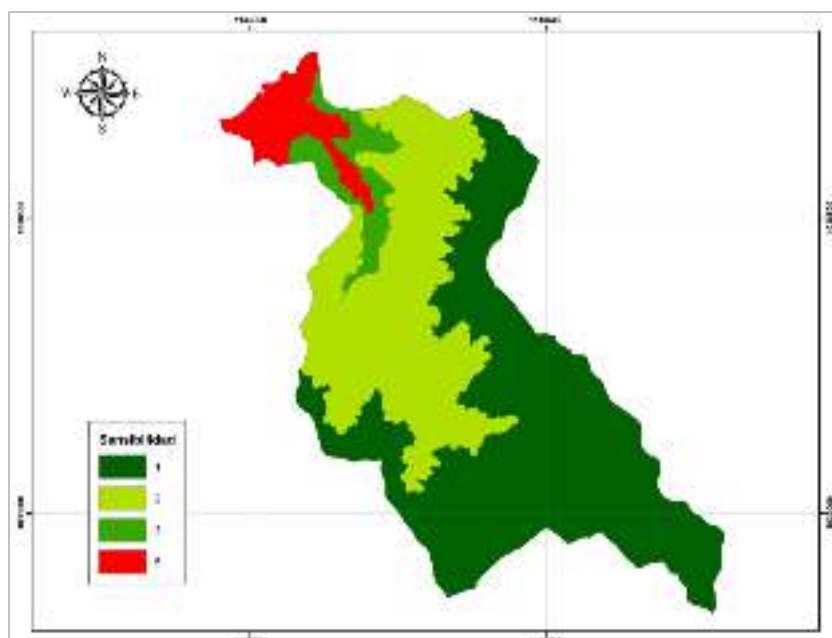

*Nota: Delimitación del área de sensibilidad de las curvas de nivel. Elaboración propia con información del IGAC – cartografía base. (IGAC, 2019)*

La disponibilidad hídrica se refiere a la presencia de cuencas abastecedoras, por lo que se genera una sensibilidad de grado 1 ya que el área de interés es la cuenca de la Quebrada La Nona.

*Ilustración 5 : Disponibilidad hídrica área de interés*



## SIG COMO HERRAMIENTA DE PLANEACION

Tabla 5:

Rangos sensibilidad zonificación

SENSIBILIDAD	RANGO
Alta	6
Media	4 - 5
Baja	2 - 6

Nota : Rangos establecidos para establecer la zonificación según sensibilidad del medio. Elaboración propia.

Tabla 6:

Calificación zonificación abiótica

CURVAS DE NIVEL	SENSIBILIDAD CN	CUENCA HIDROGRAFICA	SENSIBILIDAD CH	CN+CH	SENSIBILIDAD
1400-1950	1	Quebrada la Nona	1	2	Baja
900-999	5	Quebrada la Nona	1	6	Alta
1050-1399	2	Quebrada la Nona	1	3	Baja
1000-1049	3	Quebrada la Nona	1	4	Media

Nota : Calificación zonificación abiótica . Elaboración propia.

Ilustración 6 : Zonificación abiótica del área de interés

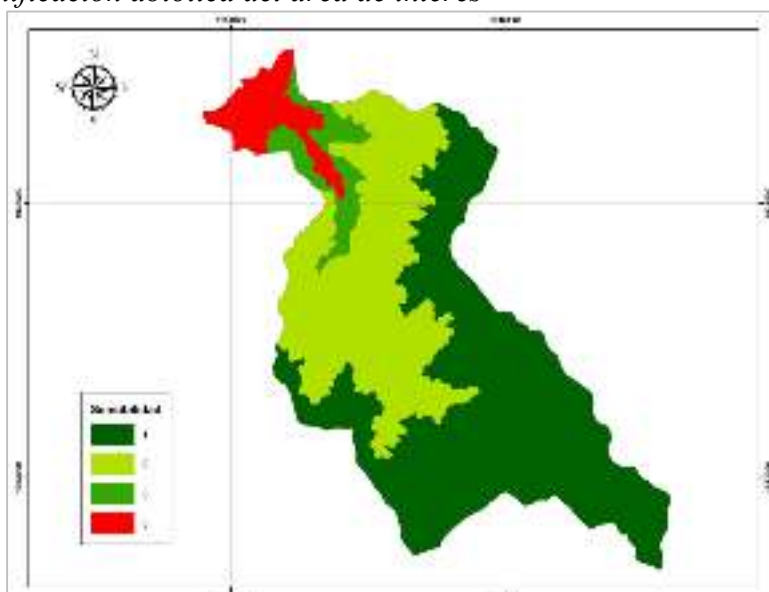

Nota: Zonificación abiótica del área de interés. Elaboración propia.

### Zonificación Biótica

Para la zonificación biótica se utilizaron los siguientes componentes temáticos: ecosistemas, capacidad del suelo, y la capa del registro único nacional de áreas protegidas – RUNAP.

## SIG COMO HERRAMIENTA DE PLANEACION

**Cultivo de ladera/Capacidad del Suelo:** Se realizó el análisis de sensibilidad del elemento para cada unidad de capacidad del suelo. Aquí se pueden observar las pendientes.

*Tabla 7:*  
*Cultivo de ladera/Capacidad del Suelo*

COMPONENTE	UNIDAD	PENDIENTE	SENSIBILIDAD D ELEMENTO	JUSTIFICACION
CAPACIDAD DEL SUELO	USOS			
	El clima es cálido seco y comprende tierras de relieve ligeramente ondulado, cuyas pendientes no exceden del 7%. Los suelos tienen buen desarrollo genético, presentan en sus perfiles horizontes enriquecidos con materiales arcillosos y texturas finas.	0% - 7%	5	La pendiente alcanza únicamente al 7%, lo cual genera mayor sensibilidad ya que no está dentro ni se acerca al rango definido para los cultivos de ladera.
	El clima es cálido seco y comprende tierras de relieve ligeramente ondulado, cuyas pendientes no exceden del 7%. Los suelos tienen buen desarrollo genético, presentan en sus perfiles horizontes enriquecidos con materiales arcillosos y texturas finas.	0% - 7%	5	La pendiente alcanza únicamente al 7%, lo cual genera mayor sensibilidad ya que no está dentro ni se acerca al rango definido para los cultivos de ladera.
	Está localizada predominantemente en clima medio y seco, sobre relieve escarpado, cuyas pendientes alcanzan el 75%. Los suelos están afectados por erosión moderada, presentan buen desarrollo genético, texturas finas y profundidad efectiva superficial.	>75%	1	La pendiente alcanza el valor necesario para los cultivos de ladera. El rango oscila entre el 75% y el 100%
	Tierras de nieves perpetuas, relieves escarpados con pendientes mayores del 75%	>75%	1	La pendiente alcanza el valor necesario para los cultivos de ladera. El rango oscila entre el 75% y el 100%
	Ocupa áreas afectadas por erosión moderada, de relieve fuertemente ondulado, cuyas pendientes oscilan entre 12 y 25%, ubicadas en el piso térmico cálido y seco. Los suelos son excesivamente drenados, de buen desarrollo genético.	12% - 25%	4	La pendiente alcanza únicamente al 25%, lo cual genera mayor sensibilidad ya que no está dentro ni se acerca al rango definido para los cultivos de ladera.
Las fuertes pendientes mayores del 75%, la baja fertilidad de las tierras y la alta susceptibilidad a los procesos erosivos los convierten en suelos útiles para bosque protector productor. Por tratarse de climas óptimos para el cultivo del café gran parte de esta unidad está sembrada de cafetos con sombrío que en general es el uso más aconsejable	>75%	1	La pendiente alcanza el valor necesario para los cultivos de ladera. El rango oscila entre el 75% y el 100%	

*Nota: La capa geográfica de capacidad del suelo fue descargada del Geoportal del IGAC. Elaboración propia*

*Ilustración 7: Cultivo de ladera en el Área de Interés*

## SIG COMO HERRAMIENTA DE PLANEACION

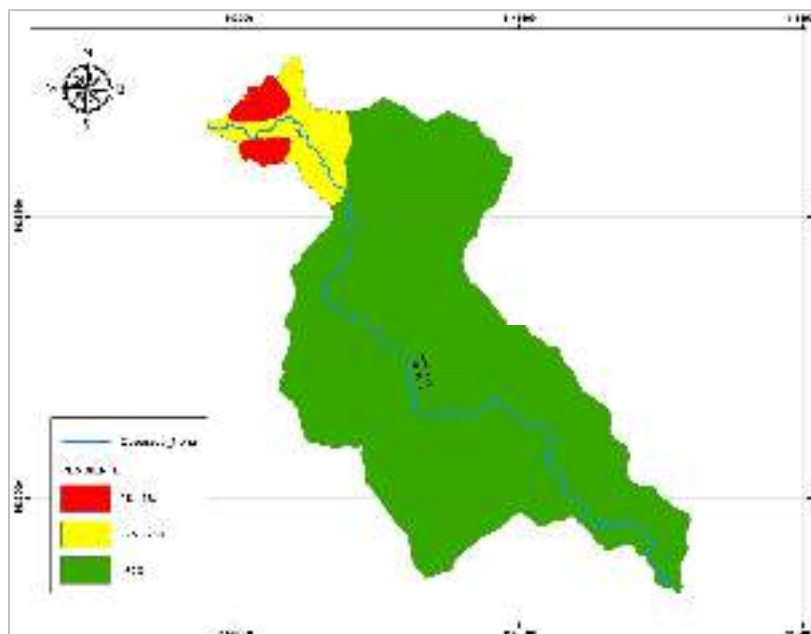

*Nota:* Selección de cultivos de ladera en el área de interés. Elaboración propia con información del Servicio Geológico Colombiano (Servicio Geológico Colombiano, 2019)

**Patrimonio Natural / Cuenca:** De la página del RUNAP (Registro Único Nacional de Áreas Protegidas) se descargan dos capas que representan las áreas protegidas: distrito regionales de manejo integrado y reservas forestales protectoras nacionales.

*Tabla 8:*

*Patrimonio natural del área de interés.*

COMPONENTE	NOMBRE	SENSIBILIDAD DEL ELEMENTO	JUSTIFICACION
<b>Reservas Forestales Protectoras Nacionales</b>	Quebrada La Nona	1	Presencia de ecosistemas de interés ambiental en el area de estudio.
<b>Distritos Regionales de Manejo Integrado</b>	La Nona	1	Presencia de ecosistemas de interés ambiental en el area de estudio.

*Nota:* Calificación de la sensibilidad del elemento según la presencia de ecosistemas de interés en el área.

*Ilustración 8 : Patrimonio Natural área de interés*

## SIG COMO HERRAMIENTA DE PLANEACION

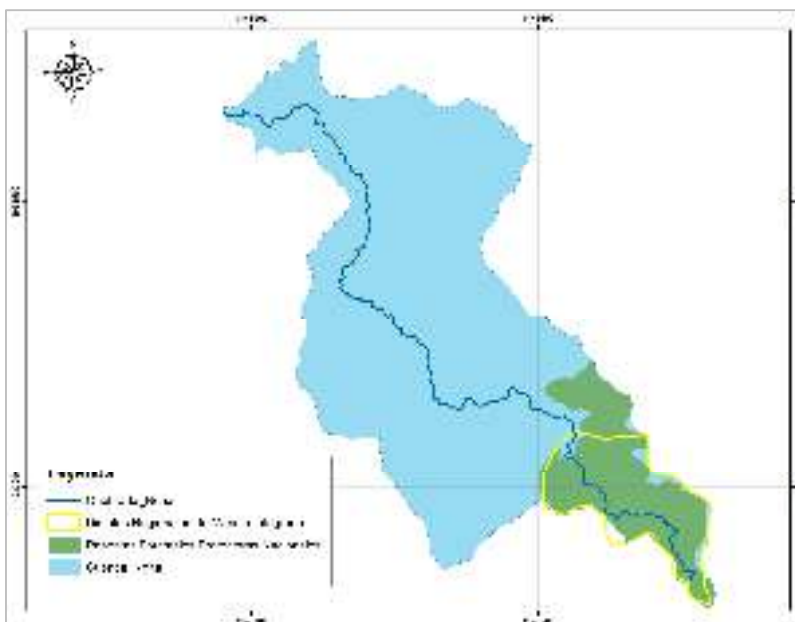

Nota: La capa patrimonio de interés fue realizada con información del RUNAP (RUNAP , 2019) y la delimitación de la cuenca. Elaboración propia

**Cultivos Múltiples / Cobertura de la Tierra:** La capa de cobertura de la tierra se obtuvo de la página del IDEAM .

Tabla 9:

Cultivos múltiples del área de interés

COMPONENTE	UNIDAD	SENSIBILIDAD DEL ELEMENTO	JUSTIFICACION
COBERTURA DE LA TIERRA	COBERTURA		
	Bosque abierto alto	5	No hay presencia de cultivos
	Bosque abierto alto	5	No hay presencia de cultivos
	Bosque abierto alto	5	No hay presencia de cultivos
	Bosque de galería y ripario	5	No hay presencia de cultivos
	Bosque de galería y ripario	5	No hay presencia de cultivos
	Bosque de galería y ripario	5	No hay presencia de cultivos
	Bosque de galería y ripario	5	No hay presencia de cultivos
	Bosque de galería y ripario	5	No hay presencia de cultivos
	Cafe	1	Hay presencia de cultivos
	Cafe	1	Hay presencia de cultivos
	Cafe	1	Hay presencia de cultivos
	Cafe	1	Hay presencia de cultivos
	Cafe	1	Hay presencia de cultivos
Mosaico de cultivos y pastos	1	Hay presencia de cultivos	



## SIG COMO HERRAMIENTA DE PLANEACION

Mosaico de cultivos y pastos	1	Hay presencia de cultivos
Mosaico de cultivos y pastos	1	Hay presencia de cultivos
Mosaico de cultivos y pastos	1	Hay presencia de cultivos
Mosaico de cultivos y pastos	1	Hay presencia de cultivos
Mosaico de cultivos, pastos y espacios naturales	1	Hay presencia de cultivos
Mosaico de cultivos, pastos y espacios naturales	1	Hay presencia de cultivos
Pastos	5	No hay presencia de cultivos
Pastos	5	No hay presencia de cultivos
Pastos	5	No hay presencia de cultivos
Pastos	5	No hay presencia de cultivos
Pastos	5	No hay presencia de cultivos
Pastos	5	No hay presencia de cultivos
Vegetacion secundaria	3	Hay presencia de cultivos
Vegetacion secundaria	3	Hay presencia de cultivos
Vegetacion secundaria	3	Hay presencia de cultivos

*Nota: Calificación de la sensibilidad del elemento según la presencia de cultivos múltiples.*

### Ilustración 9 : Cultivos Múltiples

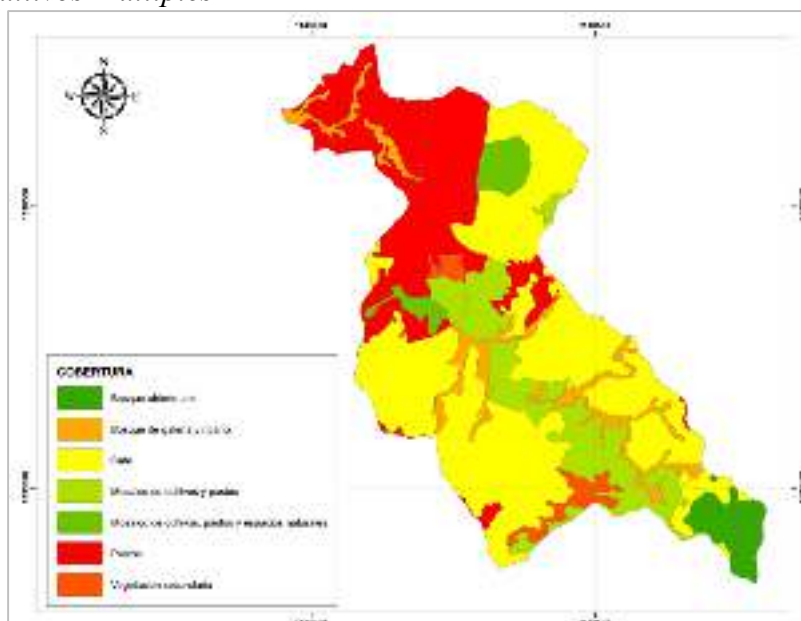

*Nota : Cobertura de la tierra del área de interés.. Elaboración propia con información del IDEAM. (IDEAM, 2019)*

Posteriormente las capas fueron intersectadas, según los valores de sensibilidad asignados a cada elemento, los cuales son sumados para obtener el valor de sensibilidad del medio:



## SIG COMO HERRAMIENTA DE PLANEACION

Cafe	1	>75%	1	2	Baja
Cafe	1	>75%	1	2	Baja
Cafe	1	>75%	1	2	Baja
Cafe	1	>75%	1	2	Baja
Mosaico de cultivos y pastos	1	>75%	1	2	Baja
Mosaico de cultivos y pastos	1	>75%	1	2	Baja
Mosaico de cultivos y pastos	1	>75%	1	2	Baja
Mosaico de cultivos y pastos	1	>75%	1	2	Baja
Mosaico de cultivos y pastos	1	>75%	1	2	Baja
Mosaico de cultivos y pastos	1	>75%	1	2	Baja
Mosaico de cultivos y pastos	1	>75%	1	2	Baja
Mosaico de cultivos, pastos y espacios naturales	1	>75%	1	2	Baja
Mosaico de cultivos, pastos y espacios naturales	1	>75%	1	2	Baja
Mosaico de cultivos, pastos y espacios naturales	1	>75%	1	2	Baja
Mosaico de cultivos, pastos y espacios naturales	1	>75%	1	2	Baja
Pastos	5	>75%	1	6	Media
Pastos	5	>75%	1	6	Media
Pastos	5	>75%	1	6	Media
Pastos	5	>75%	1	6	Media
Pastos	5	>75%	1	6	Media
Pastos	5	>75%	1	6	Media
Pastos	5	>75%	1	6	Media
Vegetacion secundaria	3	>75%	1	4	Baja
Vegetacion secundaria	3	>75%	1	4	Baja
Vegetacion secundaria	3	>75%	1	4	Baja
Vegetacion secundaria	3	>75%	1	4	Baja
Bosque de galeria y ripario	5	0% - 7%	5	10	Alta
Bosque de galeria y ripario	5	0% - 7%	5	10	Alta
Pastos	5	0% - 7%	5	10	Alta
Pastos	5	0% - 7%	5	10	Alta
Bosque de galeria y ripario	5	12% - 25%	4	9	Media
Bosque de galeria y ripario	5	12% - 25%	4	9	Media
Pastos	5	12% - 25%	4	9	Media

*Nota : Calificación de la sensibilidad del medio biótico. Elaboración propia.*

## SIG COMO HERRAMIENTA DE PLANEACION

Ilustración 10: Zonificación Biótica del área de interés.

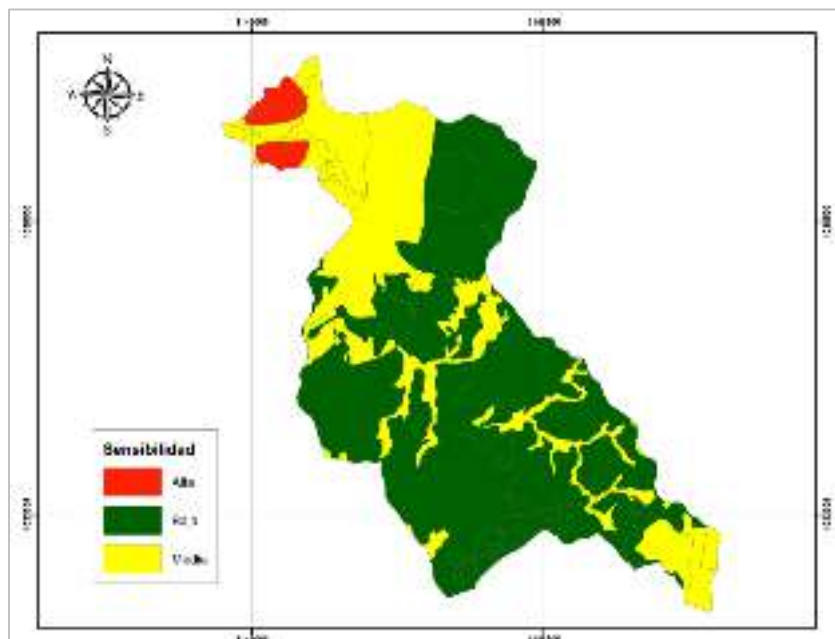

Nota. Zonificación del componente biótico del área de interés. Elaboración propia

### Zonificación Socioeconómica

Para la zonificación socioeconómica se utilizaron los siguientes componentes temáticos: veredas, ecosistemas.

**Predominio de café / Veredas / Ecosistemas:** Se intersectan las capas de vereda y ecosistema con el fin de conocer el predominio de café en cada una de las veredas que hacen parte de la cuenca.

Tabla 12:

*Predominio de café / Veredas / Ecosistema*

VEREDA	AREA_HA	% CULTIVO CAFÉ	SENCIBILIDAD DEL ELEMENTO
MIRACAMPO	407.929219	0	5
MIL OCHENTA	79.670845	0	5
BELTRAN	1306.68564	0	5
LA ARGENTINA	1936.233784	6	4
EL RAYO	713.806819	9	4
LA LINDA	412.986586	19	3
ALTAMIRA	237.521252	21	3

## SIG COMO HERRAMIENTA DE PLANEACION

<b>VALENCIA</b>	603.036868	28	3
<b>EL ZURRUMBO</b>	408.713261	30	3
<b>COROZAL</b>	436.10179	34	3
<b>LA POPA</b>	69.821435	35	2
<b>LA ORIENTAL</b>	339.878566	38	2
<b>CARACAS</b>	493.970414	39	2
<b>EL NIVEL</b>	279.071137	51	1
<b>LA CEJA</b>	494.05051	59	1
<b>LA NUBIA</b>	176.986988	62	1
<b>LAS TAZAS</b>	285.996036	80	1

*Nota: Sensibilidad del elemento para cada unidad de vereda con respecto al predominio del café.*

*Ilustración 11 : Predominio de café en el Área de Interés*

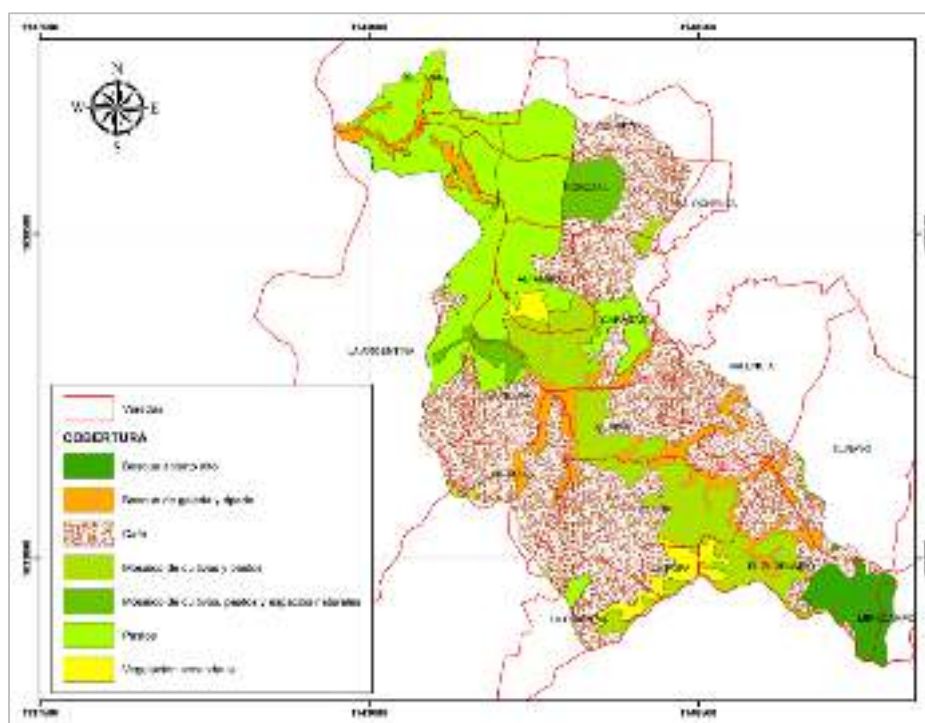

*Nota: La capa predominio de café fue creada con la intersección de las capas vereda ecosistema. Elaboración propia con información del DANE (veredas) (DANE, 2019) y del IDEAM (ecosistemas) (IDEAM, 2019)*

## SIG COMO HERRAMIENTA DE PLANEACION

Para la zonificación socioeconómica, se interseca la capa veredas con la capa ecosistemas para determinar el porcentaje de café cultivado en cada una de las veredas.

***Sensibilidad del Medio Socioeconómico = Calificación del porcentaje de café en las veredas***

Para establecer la zonificación socioeconómica según la sensibilidad del medio se establecieron los siguientes rangos:

*Tabla 13:*

*Rangos sensibilidad zonificación medio socioeconómico*

<b>SENSIBILIDAD</b>	<b>RANGO</b>
<b>Alta</b>	5
<b>Media</b>	3 - 4
<b>Baja</b>	1 - 2

*Nota: Rangos establecidos para establecer la zonificación socioeconómica según sensibilidad del medio. Elaboración propia.*

*Tabla 14:*

*Calificación de la sensibilidad zonificación medio socioeconómico*

<b>VEREDA</b>	<b>PORCENTAJE CAFÉ</b>	<b>SENSIBILIDAD C</b>	<b>SENSIBILIDAD</b>
LA CEJA	59	1	Baja
LAS TAZAS	80	1	Baja
EL NIVEL	51	1	Baja
LA NUBIA	62	1	Baja
LA POPA	35	2	Baja
LA ORIENTAL	38	2	Baja
CARACAS	39	2	Baja
EL ZURRUMBO	30	3	Media
VALENCIA	28	3	Media
ALTAMIRA	21	3	Media
COROZAL	34	3	Media
LA LINDA	19	3	Media
EL RAYO	9	4	Alta
LA ARGENTINA	6	4	Alta
MIRACAMPO	0	5	Alta
MIL OCHENTA	0	5	Alta
BELTRAN	0	5	Alta

*Nota: Calificación de la sensibilidad zonificación medio socioeconómico. Elaboración propia.*

## SIG COMO HERRAMIENTA DE PLANEACION

*Ilustración 12: Zonificación Socioeconómica del área de interés.*

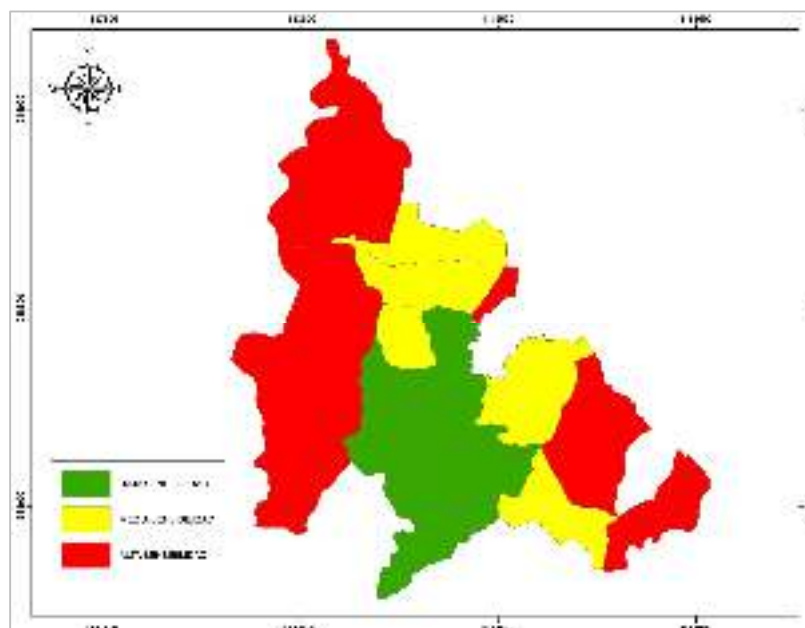

*Nota. Zonificación del componente socioeconómico del área de interés. Elaboración propia*

### Zonificación Ambiental

Se determinó mediante la intersección de los mapas de zonificación abiótica, zonificación abiótica, zonificación biótica y zonificación socioeconómica. Se utilizó la siguiente fórmula:

$$\text{Zonificación Ambiental} = \text{Calificación zonificación abiótica} * \text{calificación zonificación biótica} * \text{calificación zonificación socioeconómica}$$

Para establecer la zonificación ambiental según la sensibilidad del medio se establecieron los siguientes rangos:

*Tabla 15:*

*Rangos sensibilidad zonificación ambiental*

SENSIBILIDAD	RANGO
Alta	19 - 27
Media	9 - 18
Baja	1 - 8

*Nota: Rangos establecidos para establecer la zonificación ambiental según sensibilidad del medio. Elaboración propia.*

*Ilustración 13: Zonificación Ambiental del área de interés.*

## SIG COMO HERRAMIENTA DE PLANEACION

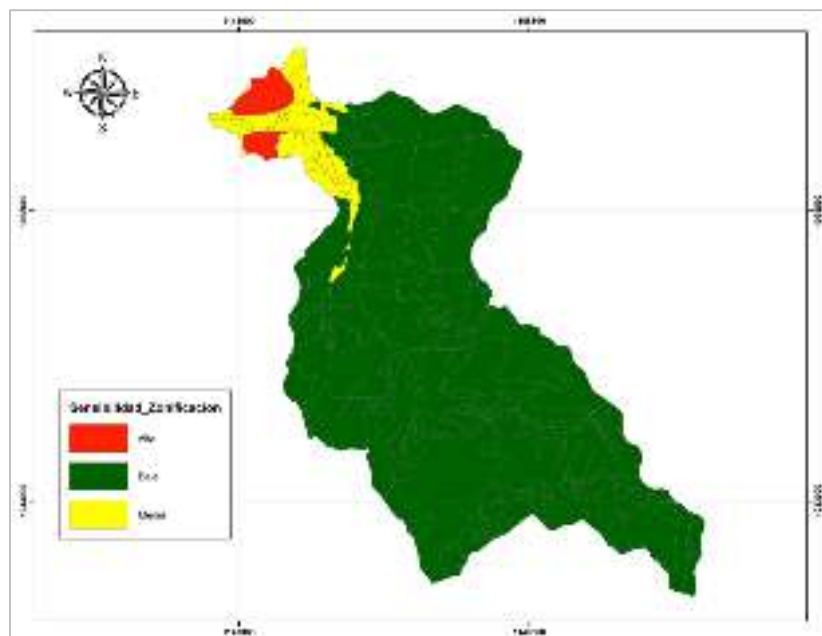

*Nota. Zonificación ambiental del área de interés. Elaboración propia*

La zonificación ambiental permite determinar la importancia y la sensibilidad ambiental del área de influencia en estudio ; como se puede observar en la ilustración 13, el mapa se compone de tres áreas : el área de sensibilidad alta se caracteriza por tener la menor altitud, las menores pendientes y el menor porcentaje de cultivo de café , por lo tanto no cumple con la zonificación abiótica, biótica o socioeconómica , al presentar la mayor sensibilidad de afectar la inscripción del paisaje cultural cafetero a la UNESCO.

El área de sensibilidad media aumenta en poco porcentaje en altitud al igual que en pendiente, también presenta actividades de ganadería , por lo tanto el cultivo de cultivo de café es mínimo, aun cuando se tiene disponibilidad hídrica y ecosistemas de interés , se genera una sensibilidad media a la afectación de la inscripción del PCC.

El área de sensibilidad baja indica que el conjunto de condiciones abióticas, bióticas y socioeconómicas en esta área cuenta con los atributos necesarios para permanecer inscrita al PCC.



## CONCLUSIONES

La inclusión del Paisaje Cultural Cafetero – PCC al listado de patrimonio de la humanidad ante la UNESCO implica generar esfuerzos en los Planes de Manejo ambiental y en los Planes de Ordenamiento Territorial de los municipios que lo conforman con el fin de proteger y conservar los atributos definidos tanto en el presente como para generaciones futuras.

Con los resultados obtenidos en la zonificación ambiental, es posible establecer objetivos y metas dentro de los planes de manejo ambiental de la cuenca de la Quebrada la Nona, los cuales contribuyan a la conservación de los atributos del PCC.

Las herramientas de información geográfica permiten analizar y evaluar los componentes bióticos, abióticos y socioeconómicos convirtiéndose en un insumo para la planificación ambiental del territorio.

## REFERENCIAS BIBLIOGRÁFICAS

- CARDER. (2010). *Daignostico de Riesgos Ambientales Mucnicipio de Marsella - Risaralda*. Pereira.
- Correa Valero , D. (2013). Ecopedagogia para preservar las areas protegidas y el paisaje cultural cafetero . *Luna Azul* , 49-62.
- DANE. (4 de 11 de 2019). *Geoportal. Departamento Administrativo Nacional de Estadistica*. Obtenido de DANE: <https://geoportal.dane.gov.co/>
- Departamento Nacional de Planeación. (11 de Noviembre de 2014). *Documento CONPES 3803 Politica para preservacion del paisaje cultural cafetero de Colombia*. Obtenido de Departamento Nacional de Planeación: <https://colaboracion.dnp.gov.co>
- IDEAM. (2019). *Geoportal: IDEAM*. Obtenido de Instituto de Hidrologia ,Metereologia y Estudios Ambientales: <http://www.ideam.gov.co/geoportal>
- IGAC. (2019). *Datos Abiertos Cartografía y Geografía. IGAC*. Obtenido de Institutio Geografico Agustin Codazzi: <https://geoportal.igac.gov.co/contenido/datos-abiertos-cartografia-y-geografia>

## SIG COMO HERRAMIENTA DE PLANEACION

- Minicultura , Federacion Nacional de Cafeteros. (2012). *Guía para la incorporación del Paisaje Cultural Cafetero en la revisión y ajuste de los planes de ordenamiento territorial*. Obtenido de paisajeculturalcafetero.org.co:  
[http://paisajeculturalcafetero.org.co/static/files/cartilla\\_pot.pdf](http://paisajeculturalcafetero.org.co/static/files/cartilla_pot.pdf)
- RUNAP . (2019). *Quebrada la Nona*. RUNAP. Obtenido de Registro Unico Nacional de Areas Protegidas : <http://runap.parquesnacionales.gov.co/area-protegida/453>
- Saldarriaga, C., & Zuluaga , V. (2010). *Guia para la Integracion del Plan de Manejo del Paisaje Cultural Cafetero en el Ordenamiento Territorial*. Pereira .
- Servicio Geologico Colombiano. (2019). *Geoportal*. Obtenido de Servicio Geologico Colombiano : <https://www2.sgc.gov.co/sgc/mapas/Paginas/geoportal.aspx>
- Zapata, J. (6 de Septiembre de 2019). *Parque Municipal Natural La Nona: Rutas del Paisaje Cultural Cafetero*. Obtenido de Rutas del Paisaje Cultural Cafetero:  
<https://rutasdelpaisajeculturalcafetero.com>
- Giraldo Trejos J.E; Molina Espitia M.A. (2015). Análisis de la Ocupación Territorial en el Municipio de Marsella (Risaralda) desde la Perspectiva de la Sustentabilidad del Paisaje Cultural Cafetero (Tesis de pregrado). Universidad Tecnológica De Pereira, Risaralda, Colombia.
- Arias Villa M.A.; Valencia Ortiz D.A. (2010). Propuesta de Plan de Gestión Ambiental del Parque Municipal Natural La Nona, Marsella – Risaralda (Tesis de pregrado). Universidad Tecnológica De Pereira, Risaralda, Colombia.
- Ramirez Granada L.M; Sinisterra Guerra C,P.(2018). Propuesta de mejora para cumplimiento de requisitos de sostenibilidad en los establecimientos turísticos que prestan servicio de alojamiento en el municipio de Marsella, Risaralda (Tesis de pregrado). Universidad Tecnológica De Pereira, Risaralda, Colombia.
- Carvajal Silva D.F; Cucunubá Moreno P.A; Moreno Mayorga N.L. Ramírez Piñeros J.D; Sastoque Martínez L.D (2018). Evaluación de impacto ambiental para el área de explotación minera bloque jg7-16511 para material de arrastre –Boyacá (Tesis de posgrado). Universidad de Bogota Jorge Tadeo Lozano, Bogota, Colombia.